»ČAS

ČIERŇANSKÝ OBČASNÍK » 20. ROČNÍK » Číslo 4 » December 2023 » Nepredajné

DETI POTEŠIL MIKULÁŠ

Rozdával maškrty i tancoval

STRANA 3

DOBUDOVALI TELOCVIČŇU

Obec chce opraviť aj tribúnu

STRANY 4

Vážení spoluobčania,

rok 2023 bol plný zmien a významných udalostí doma i v zahraničí. Pretrvávajúce konflikty vo svete, hospodárska kríza a politická nestabilita výrazne ovplyvnili aj náš život.

Nové vedenie obce, ktoré vzniklo po voľbách na sklonku roka 2022, bolo okamžite postavené pred následky týchto udalostí. Zvýšenie cien energií, výpadky príjmov z podielových daní a celková nestabilita priniesli viacero problémov, na ktoré sme museli okamžite reagovať tak, aby to na obci zanechalo čo najmenšie straty.

Ale ako sa hovorí, všetko zlé je na niečo dobré. Treba sa poučiť z chýb a pripraviť sa na budúcnosť lepšími rozhodnutiami a predvídaním možných rizík, ktoré patria k základným podmienkam úspešného riadenia obce. Z uvedených dôvodov som nesmierne rád, že sa nám v pomerne krátkom čase podarilo zabezpečiť základné podmienky pre úspešnú prácu, zmodernizovať úrad tak, aby sme boli schopní poskytovať služby pre verejnosť v súlade so zákonnými požiadavkami elektronizácie verejnej správy. Aj naďalej budem občanov informovať o stave v našej obci, o spoločenskej a kultúrnej činnosti, nakoľko komunikáciu s vami považujem za veľmi dôležitú a každú spätnú väzbu si nesmierne vážim.

Čierne je moderná, rozvíjajúca sa obec pri hranici s Poľskom a Českom a stala sa jedným z lídrov v rámci regionálnej spolupráce obcí v združeniach ako ZMOK, ale aj v rámci SR v rámci ZMOS. Dôležitosť cezhraničnej spolupráce bola hlavnou témou celoštátnej konferencie ZMOS, ktorá sa prvýkrát konala práve v obci Čierne.

Neustále sa rozvíjať a investovať do hospodárskej vybavenosti je našou prioritou. Aby sme uspokojili potreby rastu

a rozvoja našej obce, v roku 2023 sme podali projektové zámery v hodnote 4,6 milióna eur.

Výbornú prácu odviedli zamestnanci, ktorí pripravovali materiály a podklady pre agentúry tak, aby sme sa projekčne stihli zapojiť do čo najväčšieho počtu výziev na získanie mimorozpočtových zdrojov. Pritom práve získanie financií z rôznych projektových výziev je v dnešnej dobe jedinou reálnou cestou, ako zabezpečiť toľko potrebnú rekonštrukciu obecného majetku a ďalšie budovanie chýbajúcej infraštruktúry.

Aj napriek množstvu dotácií a projektových výziev sa nechceme a nemôžeme orientovať len na tieto zdroje. Farský úrad na čele s Mons. Antonom Galusom sa v spolupráci s miestnymi firmami a občanmi rozhodol pustiť do rozsiahlej rekonštrukcie Farského kostola sv. Ignáca z Loyoly, kde sa od začiatku prác intenzívne zapájajú aj zamestnanci TES Čierne a samotná obec prispela na rekonštrukciu hneď v prvej fáze čiastkou 15 000 eur.

Upravili sme priestranstvo na Kamenci, kde plánujeme vybudovať detské ihrisko a oddychovú zónu. Vyčistili sme staré škvarové ihrisko, kde postupne vznikali menšie či väčšie skládky odpadu. Začalo sa aj čistenie priestranstva po betonárke, ktoré raz chceme zmeniť na miesto kultúry a spoločenských podujatí.

Z recyklovaného materiálu sa dobudovala časť cesty, ktorá bola historickým dlhom už takmer štvrťstoročie v lokalite Jalovce. Samozrejme, dostávame mnoho podnetov a lokálnych potrieb, ktoré budeme riešiť v rámci skrášľovania verejného priestranstva v ďalšom období.

Neoddeliteľnou súčasťou každej obce je kultúrna a komunitná činnosť. Okrem tradičného Čierňanského kermašu, Slávností leta a Vianočných trhov, sa nám podarilo oživiť na základe nových projektov s obsahom tradičnej goralskej kultúry Jarné slávnosti býka, Jesenný redyk a Fašiangy. Čierne sa dlhodobo hlási ku goralským koreňom a valašskej kultúre. Čaká nás spoločné Trojkráľové koledovanie goralov ako súčasť jedinečného projektu, ktorý prinesie zápis goralskej kultúry do kultúrneho dedičstva UNESCO spoločne s goralmi z Poľska a Čiech.

Milí spoluobčania. Aj keď nežijeme ľahké časy, v porovnaní s tým, čo museli prežiť naši predkovia, žijeme v období veľkého materiálneho blahobytu. To, čo nám naozaj chýba, je trochu empatie, vzájomnej úcty a porozumenia. Preto sa snažme nielen v predvianočnom čase zaujímať sa viac o potreby blízkych a priateľov. Snažme sa porozumieť potrebám druhých, nebojujme o centimetre pozemkov, ale otvorenú náruč našich susedov, priateľov, rodiny.

Prajem vám zdravie, pevné vzťahy v rodinách, veľa porozumenia a Božieho požehnania.

V tom nám Pán Boh pomáhaj.

S úctou Peter Staňo,
starosta obce Čierne

PROJEKTOVÉ ZÁMERY OBCE ČIERNE

- 1. Rekonštrukcia kultúrneho domu (garáže, sála + príslušné priestory, podkrovie), knižnica.
- 2. Rekonštrukcia športového zázemia – tribúna: 215 607,12 eur - Fond na podporu športu - opakuje sa v 02/24.
- 3. Revitalizácia rybníka (príprava na začatie projekčnej činnosti).
- 4. Fotovoltaické elektrárne na obecné objekty (ZŠ Čierne - Ústredie, telocvičňa).
- 5. Rekonštrukcia objektu (športklub).
- 6. Rekonštrukcia a výstavba miestnych komunikácií. Podaný projekt: 1 765 348 eur (pôvodná suma 1 516 796,84 eur) - Interreg PL-SR.
- 7. Projektový zámer na výstavbu spoločensko-športového centra (plocha pri betonárke).
- 8. Rekonštrukcia ZŠ Čierne Vyšný koniec - podaný projekt: 2 464 482,74 eur - MIRRi.
- 9. Rekonštrukcia obecnej chaty Poniklec na spolkový dom (začatie projekčnej činnosti) - Interreg PL-SR.

V REALIZÁCII

- Ovocné sady pre naše deti, našu budúcnosť: 8 421 eur - SAŽP.

PROJEKTY PRIPRAVENÉ NA OPAKOVANÚ VÝZVU

- Pohybové a edukačné zóny Kamenec, Marakana – Čierne 151 804,30 EUR (MIRRI).

Zvýšenie množstva vytriedeného biologicky rozložiteľného odpadu v obci Čierne formou nákupu strojno-technologických zariadení : 77 392 eur- environmentálny fond.

Hudobný program v podaní detí z miestnych škôl a škôlok.

DETI POTEŠIL MILULÁŠ, DOSPELÍ SI UŽILI VIANOČNÉ TRHY

Dva dni, dve veľké akcie. V piatok 8. decembra a v sobotu 9. decembra to v Čiernom žilo. Najskôr medzi deti zavítal Mikuláš, na druhý deň sa celá obec stretla na vianočných trhoch.

ROZBALIL TO AJ NA PARKETE

„Deti, už sme sa asi videli aj cez týždeň, mal som veľa práce, prešiel som celú dolinu," povedal hneď na úvod Mikuláš, ktorého netrpezlivo čakala zaplnená sála kultúrneho domu.

A veru, kto prišiel, určite potvrdí, že Mikuláša si nenechalo ujsť snáď ani jedno dieťa.

Času bolo málo, a tak sa rýchlo pustil do rozdávania maškŕt. Najskôr boli na rade menšie detičky, až potom škôlkari a prípadne školáci.

Nasledovala diskotéka, na parkete to okrem Mikuláša rozbalili aj anjeli a čert, moderátor podujatia Radoslav Nekoranec stiahol do tanca naozaj každého.

„Nebál som sa, dostal som sladkosti," povedal nám jeden z chlapcov, ktorý si prišiel po mikulášsky balíček.

Maškrty, tanec či fotka so Svätým Mikulášom, podujatie, ktoré zorganizovala pre deti obec, dopadlo na výbornú.

SKVELÁ ZÁBAVA, CHUTNÝ PUNČ I KAPUSTNICA

V piatok sa zabávali deti, v sobotu si prišli na svoje najmä dospelí. Vianočné trhy nesklamali, okrem dobrej hudby, príjemnej vianočnej atmosféry priniesli aj chutný punč a jedlo, ktoré pripravili miestne organizácie, školy či spolky.

Na námestí Svätého Ignáca z Loyoly to vypuklo o 14. hodine. V programe, ktorý sprevádzal Ján Ďurica, vystúpili nádejní speváci a heligonkári z obecných škôl a škôlok, na zohriatie bol prichystaný alko i nealko punč, varené víno, pod zub zas klobásky, poľovnícky guláš či čierňanska kapustová polievka.

Dvojdeň v obci dopadol na výbornú.

Text a foto: (rb)

Mikuláš rozdal maškrty, potom to roztočil na parkete.

ČAS ČIERŇANSKÝ OBČASNÍK

Vydáva obec Čierne, vychádza v náklade 1000 ks
IČO: 00313980
Dátum vydania: 18.12.2023
Reg. číslo: EV 3211/09, ISSN 1339-3170
Periodicita vydávania: 4x za rok
Adresa redakcie: ČAS, Obecný úrad Čierne, 023 13 Čierne
Zodpovedný redaktor: Radoslav Blažek

Redakčná rada: JUDr. Celestín Stehura, Ján Ďurica, Mgr. Iveta Kordeková, PaedDr. Lenka Bestvinová, Mgr. Miroslava Švancárová, Mgr. Dominika Mariňáková.
Grafická úprava: Martin Škorvánek, M KREO studio, s.r.o.
Autor titulnej foto: Radoslav Blažek
Tlač: Petit Press, a.s.
NEPREDAJNÉ

NOVÁ TELOCVIČŇA JE HOTOVÁ, PRIESTORY POSLÚŽIA ŠKOLE AJ KLUBOM Z OBCE

OBEC CHYSTÁ MODERNIZÁCIU ĎALŠÍCH ŠPORTOVÍSK

Za dva roky vyrástla pri Základnej škole Čierne – Ústredie moderná telocvičňa so všetkým potrebným vybavením. Obec na jej výstavbu získala príspevok z Fondu na podporu športu vo výške viac ako 615-tisíc eur, takmer rovnaká suma bola hradená z rozpočtu obce.

Nová športová hala zodpovedajúca súčasným trendom bude slúžiť nielen žiakom školy a materskej školy, ale aj miestnym športovým klubom.

„Som presvedčený, že ich budú vyťažovať od skorého rána do neskorých nočných hodín. Počítame v nej aj s medziškolskými turnajmi a súťažami s národným charakterom. Je našou prioritou, aby obec vytvárala čo najlepšie podmienky pre rekreačný a výkonnostný šport. A to sa týka aj infraštruktúry," uviedol starosta obce Čierne Peter Staňo.

Doplnil, že telocvični nechýba nové športové vybavenie pre viaceré druhy športov, od volejbalu cez hádzanú, florbal, futsal až po basketbal. Svojimi parametrami spĺňa normy a pravidlá pre usporiadanie majstrovských súťaží na národnej úrovni v uvedených športoch.

Návrh haly vychádzal z koncepcie školského areálu.

„Momentálne sa nám otvorili úplne nové možnosti a veľmi sa teším, že budeme môcť vo väčšej miere podporovať športové talenty a využívať telocvičňu aj vo voľnom čase, pretože deti aj rodičia si žiadajú športové aktivity," vyjadril sa riaditeľ školy Rastislav Kruták.

Priestor samotnej palubovky má rozmer 30 x 15 metrov, čo je plocha dvaapolkrát väčšia ako kultúrna sála. Okrem samotného veľkorysého priestoru na cvičenie a športovanie sú vnútri objektu žiakom k dispozícii šatne, sprchy a sociálne zariadenie. V rámci projektu bol tiež upravený areál a vstup do budovy pre ľudí s telesným znevýhodnením.

Nová telocvičňa bude slúžiť žiakom aj miestnym klubom. Foto: (ps)

Výhodou je aj hľadisko pre viac ako 130 osôb. Obec tak získa veľkolepý priestor s kapacitou približne 500 osôb na usporadúvanie kultúrnych či športových podujatí.

„Na mieste telocvične som bol, ešte keď sa budovali betónové základy a zdalo sa mi, že bude menších rozmerov. Výsledok je však nad očakávanie a na základnú školu je to jedna z najkrajších telocviční. Výhodou je presvetlenie a nízka energetická náročnosť, ktorá je v tejto dobe obzvlášť dôležitá. Som presvedčený, že nová športová hala bude naplno využívaná a zatraktívni vzdelávací proces na našej škole. Klobúk dole pred všetkými, vďaka ktorým sa ďalšia parádna vec v našej obci stala realitou," doplnil Kruták.

Výstavbou telocvične však obec so zveľaďovaním športovísk nekončí. Ďalšou výzvou je rekonštrukcia športového areálu na futbalovom ihrisku.

Súčasťou projektu má byť modernizácia tribúny, vybudovanie sociálneho zázemia a bezbariérové riešenie pre návštevníkov športových podujatí futbalového klubu ŠK Čierne.

„Od roku 1934, keď sa areál vybudoval, tu neprebehli žiadne väčšie investície, preto sme sa rozhodli opakovane podať projekt. V obci máme dobré výsledky vo futbale a je potrebné aj takouto formou podporiť rozvoj tohto športu," informoval starosta Peter Staňo.

Futbalový klub ŠK Čierne oslávi v roku 2024 90 rokov svojej oficiálnej činnosti v obci, obnova areálu by sa stretla s priaznivou odozvou od športových fanúšikov a nadšencov v obci Čierne.

„Boli by sme veľmi radi, ak by sa nám podarilo zmodernizovať toto miesto," dodal starosta.

(ps)

Obec podala projekt na rekonštrukciu futbalovej tribúny. Foto: obec Čierne

Jozef Mundier reštauruje sochy z čierňanského kostola.

JOZEF MUNDIER OBNOVÍ VZÁCNE SOCHY Z KOSTOLA SVÄTÉHO IGNÁCA Z LOYOLY

V Kostole svätého Ignáca z Loyoly prebieha komplexná rekonštrukcia. Múry kostola boli navlhnuté, vyskytli sa aj ďalšie problémy, ktoré si vyžadovali okamžitý zásah. Bolo treba prerobiť kúrenie, stiahnuť navlhnuté omietky, urobiť nové podlahy.

Rovnako ako samotný kostol, renováciu už potrebovali aj vzácne sochy svätcov na hlavnom oltári. Sto rokov kolísavej vlhkosti a teploty či požívanie sadze zo sviečok na nich zanechali svoje stopy. Ich výzor zmenili aj necitlivo nanesené premaľby.

Sochy svätých Petra a Pavla boli prenesené do ateliéru reštaurátora Jozefa Mundiera z Čadce. Tam poputuje aj socha svätého Ignáca z Loyoly.

NAMIESTO PÔVODNÉHO KĽÚČA UMELÁ NÁHRADA

Málokto si uvedomuje, koľko si toho musí reštaurátor všímať a ako dlho sa musí s každým detailom, ktorý treba obnoviť, paprať. Tiež musí opraviť hlboké praskliny, odlomené prsty, chýbajúce aj obhorené kusy plášťa. Treba sa pohrať s každým detailom.

Svätý Peter má miesto pôvodného kľúča od kráľovstva nebeského vloženú náhradu z umelej hmoty, plášť svätého Pavla niekto premaľoval z pôvodnej červenej na modrú. Asi sa to niekomu vtedy páčilo, alebo mal modrú farbu práve poruke.

„Usilujeme sa dosiahnuť autenticitu diela v čase jeho vzniku, ale nesmieme zabúdať na to podstatné - takéto sochy nie sú len artefakty, pre veriacich sú stelesnením svätcov. Preto nechceme nič znásilňovať a zvyčajne sa pri reštaurácii rozhodneme zostať pri tej vrstve, ktorá sa zachovala najviac," vysvetľuje reštaurátor Jozef Mundier, ktorý na základe podrobného výskumu rozhodol, že plastika bude zreštaurovaná do originálnej umelecko-historickej podoby.

SOCHY BOLI VO VEĽMI ZLOM STAVE

Po očistení od zvyškového prachu a nečistôt, odstránení vrstiev premalieb a konzervačných náterov, sa dostal na originálny farebný povrch – polychrómiu so zlátením.

Až takéto očistenie od nánosov a nečistôt ukáže, aký je skutočný rozsah poškodenia. Pri týchto prácach sa často objavia aj nepríjemné prekvapenia. Jedným z nich bolo odhalenie nevhodného predošlého reštaurovania, práve preto bolo čistenie najdlhšou a najťažšou časťou procesu.

Pri neodbornom zásahu môže dôjsť k nevratnému znehodnoteniu, a teda k nevyčísliteľnej škode z historického i umeleckého hľadiska.

„V minulosti už boli sochy reštaurované, ale technológia, ktorú použili, nebola úplne vhodná. Preto boli sochy pred terajším reštaurovaním vo veľmi zlom stave. Bolo treba aj stabilizovať drevnú hmotu sochy a uvoľnené časti dreva zlepiť pôvodnými stolárskymi technológiami, chýbajúce časti vytmeliť kriedovým tmelom. Po takýchto prácach je niekedy potrebná technologická prestávka na odparenie rozpúšťadiel a stvrdnutie materiálu, ktorá môže trvať aj niekoľko týždňov," ozrejmuje reštaurátor.

TVÁRAM VDÝCHNE TELOVÉ TÓNY

Ako ďalej Mundier dopĺňa, tá najťažšia práca ho ešte čaká. To bude obnova pozlátených častí rúch oboch svätcov a obnova pôvodných vzorov, na ktoré bude nanesený pozlátený olej s použitím 23,5 karátového zlata a platinových listov. Aby sa socha priblížila pôvodnej farbe, bude tónovaná akvarelom a akrylom. Až na záver sa reštaurátor pustí do retušovania detailov tváre, ktorej budú vdýchnuté telové tóny.

Po rekonštrukcii získajú sochy pôvodný vzhľad a stanú sa na dlhé roky umeleckou aj sakrálnou pýchou čierňanského kostola.

Text a foto: (ps)

SENIORI TO NA PARKETE ROZTOČILI

Nedeľa 29. októbra patrila mužom a ženám, ktorí dlhé roky tvorili hodnoty a spoločne budovali obec Čierne.

V sále kultúrneho domu sa stretli seniori, aby spoločne nielen zaspomínali na staré dobré časy, ale zabavili sa pri tanci a dobrej hudbe.

Október je Mesiacom úcty k starším a v obci vieme, že skôr narodených si za všetko to, čo pre nás urobili, musíme nesmierne vážiť.

Text a foto: obec Čierne

Dobrá hudba lákala na parket.

ĽUDIA SA BAVILI DO SKORÉHO RÁNA

Ľudia z obce Čierne a okolia sa vedia baviť. Dôkazom je tohtoročný Katarínsky večierok, ktorý sa zaplnil do posledného miesta a dopadol na výbornú. Veď zábava v sále kultúrneho domu trvala v sobotu 25. novembra do skorého rána (už v nedeľu 26. novembra).

Dámy sa nahodili do krásnych šiat, chlapi vytiahli obleky (tí, ktorí zmenili postavu, museli narýchlo kupovať) a na parkete to následne roztočili vďaka kapele Roknes.

Chutné jedlo, príjemná atmosféra a bohatá tombola už len podčiarkli úspešnosť večierka.

O organizáciu podujatia sa postarali Natália Zvercová, Lucia Palicová, Peter Putyra a Jozef Šulgan.

Text a foto: obec Čierne

Skupina Roknes a organizátori s polovičkami.

ANI PO 105 ROKOCH NEZABUDLI NA PADLÝCH VOJAKOV

Stopäť rokov. Presne toľko ubehlo 11. novembra 2023 od ukončenia prvej svetovej vojny.

V tento deň sa v obci Čierne stretli starosta obce a obyvatelia obce pri Pamätníku padlým v prvej svetovej vojne, aby si kladením vencov pripomenuli hrôzy vojny a uctili padlých vojakov.

Pomník padlým vojakom postavili v obci Čierne ešte v tridsiatych rokoch minulého storočia.

Sochu vyhotovil sochár a kamenár Jozef Vít z obce Konecchlumi, okres Jičín. Dňa 19. júna 1932 bol slávnostný deň odhalenia pomníka padlým bojovníkom Prvej svetovej vojny.

Z úcty k týmto ľuďom obec zrekonštruovala a premiestnila tento pomník do tichšej zóny, na dôstojnejšie miesto. Rekonštrukciu samotného pomníka previedli Martin Roman z Lodna, architektonické riešenie navrhol Ing. Arch. Ľubomír Zaymus.

V kronike čítame odkaz bojovníka ďalším generáciám: – Pomník tento ako prosiaca dlaň bude sa dvíhať k Všemohúcemu a volať vrúcnu modlitbu:

Odvráť mor, hlad a vojnu, daj myseľ spokojnú!

Text a foto: obec Čierne

Kladením vencov si uctili padlých vojakov.

Spoločné foto starostu obce, rodičov a detičiek.

V OBCI UVÍTALI DO ŽIVOTA NAJMENŠÍCH OBYVATEĽOV

V stredu 8. novembra sa v sále kultúrneho domu konala slávnosť Uvítania detí do života.

Pre rodičov a ich deti pripravili pekný program žiaci zo Základnej školy Čierne – Ústredie pod vedením pani učiteľky Pagáčovej, hrou na klavíri nás potešila Miriam Miková a na heligónke Slávko Strýček.

Pri tejto príležitosti starosta obce Peter Staňo odovzdal našim novým spoluobčanom milé darčeky a spoločne sme strávili príjemné popoludnie.

Rodičia, ktorí sa na uvedenom podujatí nemohli zúčastniť, si spomienkový darček mohli prevziať na obecnom úrade.

Text a foto: obec Čierne

Na podujatie si našli cestu stovky návštevníkov.

ČIERNE ZAPLAVILI OVEČKY, PRVÝ JESENNÝ REDYK UKONČIL SALAŠNÍCKU SEZÓNU

Október sa nazýva mesiac redykov, teda obradných prechodov pastierov so stádami oviec z paše a zo salašov do dediny. Farby jesene sa prelínajú s pohľadom na stovky oviec schádzajúcich z pasienkov.

Prvý jesenný redyk, ktorý usporiadali v Čiernom v sobotu 14. októbra, bol plný tradícií, spevu, tanca aj regionálnych jedál. Tradícia známa niekoľko storočí súvisiaca s osídľovaním nášho územia valašskou kolonizáciou ožila na lúke na Dželniciach.

„Tak ako jarné Slávnosti býka pastiersku sezónu otvorili a vyhnali stáda dobytka na hole, jesenný redyk sezónu tradične ukončil. Odchod a príchod bačov, valachov a oviec do horských oblastí sprevádzali magické rituály, ktorých cieľom bolo chrániť stádo pred zlými silami a zaručiť úspešné spásanie a bezpečný návrat oviec do dediny," informoval starosta Čierneho Peter Staňo, ktorý je zároveň farmárom, k tradícii redykov má preto veľmi blízko.

„Veď ide hlavne o stretnutia ľudí, ktorí žijú a pracujú na trojmedzí, je jedno za akou časťou hranice, majú vzťah k spoločnému kultúrnemu základu a chcú spoznať kultúrne bohatstvo tunajšieho ľudu, tiež bohatstvo a jedinečnosť kysuckej prírody a možnosť rozvoja horských oblastí," uviedol Staňo.

Obnovenie tejto obyčaje si okamžite získalo široké publikum. Turisti spoza hraníc, rodiny s deťmi aj náhodní okoloidúci, všetci obdivovali slávnostný prechod pastierov so svojimi ovečkami.

„Je známe, že ľuďom, no hlavne deťom sa najviac páčia ovečky. Každý sa chce takejto ovečky dotknúť a odfotiť sa s ňou. Pôsobivá je aj goralská tradícia, kapely, spev a, samozrejme, občerstvenie. Ľudia chcú ochutnať regionálne jedlá. Mnohé z týchto jedál sú veľmi chutné, aj keď špecifické a možno, že dnes nezodpovedajú úplne modernej gastronómii. Ale je to naše kultúrne dedičstvo, takže sa ho snažíme uchovávať," doplnil starosta Čierneho.

Diváci si na prvom redyku užili aj bohatý celodenný kultúrny program, v ktorom vystúpili folklórne súbory, kapely aj gajdoši z Poľska, Slovenska a Českej republiky. Pestrý deň zakončil koncert skupiny Blaf, ktorá spieva v sliezskom nárečí, a diskotéka pod holým nebom.

Návštevníci obdivovali aj tradičné remeslá ľudových tvorcov mikroregiónu Gorolsko swoboda a prezentoval sa aj domáci pivovar Čierňan. Organizátori priblížili aj starú gastronómiu, ktorou chceli inšpirovať ľudí, ktorí tieto recepty nepoznajú.

Text a foto: (ps)

Ľudia ochutnali tradičné regionálne jedlá a nápoje.

Futbalisti ŠK Čierne po jeseni už tradične plesovali. Foto: obec Čierne

FUTBALISTI POČAS JESENE TEŠILI VÝKONMI AJ VÝSLEDKAMI

Minulá sezóna veľa futbalovej radosti Čiernemu nepriniesla. Mužskému tímu sa veľmi nedarilo popasovať sa s prekážkami v podobe súperov v V. lige Sever a napokon finišoval na predposlednom mieste tabuľky.

Tréner Juraj Ihnatišin. Foto: archív j.i.

Kompetentným však situácia nedala spávať a do klubu sa počas leta vrátil muž, ktorý pred vyše dvadsiatimi rokmi tešil tunajších fanúšikov svojimi výkonmi na ihrisku. Juraj Ihnatišin tentoraz zasadol na lavičku ŠK Čierne ako tréner a pohľad na dianie na trávniku bol zrazu oveľa príjemnejší.

Rovnako ako pohľad na piatoligovú tabuľku po skončenej jesennej časti, v ktorej sa Čierňania aktuálne nachádzajú na štvrtej priečke.

POMÁHAL I PAVOL STAŇO

„Čo sa týka herného prejavu a bodového zisku, jeseň bola pre nás celkom úspešná," konštatuje Juraj Ihnatišin.

Na úvod prezrádza i to, ako prebehli predsezónne pytačky: „V júli ma oslovil pán Fonš, ktorého poznám už dlhé roky. Ešte z čias, keď som hrával za Čierne. Oslovil ma, či by som klubu nepomohol. Bolo potrebné stabilizovať mužstvo a zároveň naštartovať systém tak, aby sme začali zbierať body a posunuli sa aspoň do stredu tabuľky."

Keďže futbalová sezóna už bola za rohom a zároveň dovolenková v plnom prúde, 53-ročný tréner ocenil pomoc v podobe niekdajšieho trénera MŠK Žilina či Wisla Plock: „V prvom rade musím poďakovať trénerovi Paľovi Staňovi, ktorý mi zo začiatku pomáhal, keďže som mal už dlhšie naplánované voľno. Takisto jeho zásluhou sme začali praktizovať kvalitné tréningy, systém pre jednotlivé hráčske pozície. Po minulej sezóne sa naštartoval tréningový proces, čo bolo dôležitým faktorom. Kľúčové bolo, že sme spolupracovali v rovnakom duchu a názore. Tím bol zároveň vhodne doplnený o kvalitných hráčov. Hoci sme nemali široký káder, zomkli sme sa a mužstvo svojou kvalitou predvádzalo zaujímavý futbal."

Čierne síce odštartovalo sezónu 2023/2024 najtesnejšou prehrou v Závažnej Porube, potom však už začalo zbierať body. Doma zdolalo Belú aj Oravskú Jasenicu a remizovalo na pôde turzovského Tatrana.

Mimochodom, Turzovka je predchádzajúcim pôsobiskom terajšieho čierňanského trénera, a tak nás zaujímalo, ako tento špecifický súboj rodák zo Žiliny prežíval.

„Na zápas som sa tešil, najmä na hráčov, ktorých dobre poznám a s ktorými mám veľmi dobré vzťahy. Takisto na vedenie klubu, lebo sa mi s nimi v minulosti dobre spolupracovalo. Je to príjemný pocit, keď niekam prídete ako hosťujúci tréner, no cítite sa, akoby ste hrali v domácom prostredí," spomína Ihnatišin na duel tretieho kola.

CHYTENÁ PENALTA DODALA SEBAVEDOMIE

V piatom kole Čierne utŕžilo prehru 4:1 na ihrisku aktuálneho lídra súťaže, ŠK Olympia Bobrov. Išlo o najvyššiu čierňanskú prehru počas jesene, v ďalšom kole však prišiel zlomový duel. ŠK hostil Bytču, nováčika súťaže v zostave s exligistom Viktorom Pečovským. „Zápas s Bytčou bol určite zlomový," hovorí tréner. „V poslednej minúte brankár chytil penaltu. To bol veľmi povzbudzujúci moment do ďalších zápasov. Potom si už mužstvo verilo a podávalo také výkony, že získalo potrebné body do tabuľky."

Čierne spomínané stretnutie vyhralo 1:0 po góle Daniela Janitu zo siedmej minúty. Výrazný podiel na víťazstve mal brankár Pavol Lastovica, letná posila mužstva, ktorý v závere zápasu chytil Pečovského strelu z bieleho bodu.

Práve jeho radí Ihnatišin medzi najplatnejších mužov na ihrisku: „Brankár Lastovica podával kvalitné výkony. V každom zápase sa zlepšoval a postupne sa stal ústrednou postavou mužstva. Takisto českí hráči, ktorí prišli z divízie, majú určitú kvalitu a myslím, že ju aj počas jesennej časti ukázali. Trošku sme však čakali, kým sa nám rozbehne útok. No postupne sa útok začal presadzovať, začal pravidelne dávať góly, a tým pádom aj vyhrávať zápasy. Samozrejme, musím pochváliť všetkých našich hráčov, ktorí nastúpili v jesennej časti a pomohli k skvelému štvrtému miestu."

V ďalšom pokračovaní jesennej časti zeleno-čierni zdolali postupne Rosinu, Žabokreky, Gbeľany, Liptovský Hrádok aj Švošov a dovedna získali 25 bodov. Na líderskú pozíciu, ktorú obsadil Bobrov, strácajú štyri body, na druhú Bytču a tretí Švošov len dva, respektíve jeden bod.

PRÍPRAVU ODŠTARTUJÚ V JANUÁRI

Juraj Ihnatišin ešte ako kormidelník Turzovky vybojoval s Tatranom postup do vyššej súťaže, aktuálnej piatej ligy, v ktorej teraz pôsobí i Čierne. Ako vníma túto súťaž v porovnaní s nižšou, šiestou ligou? „Medzi piatou a šiestou ligou bol v čase, keď sme s Turzovkou postupovali, značný rozdiel," odpovedá. „Momentálne má piata liga kvalitnú úroveň, sú v nej skúsení hráči, ktorí hrali počas kariéry vo vyšších súťažiach. Sú v nej mančafty z Oravy, z Kysúc, z okolia Žiliny, je to zaujímavé. Myslím si, že pre amatérskych futbalistov je to kvalitná súťaž."

Teší ho aj fakt, že počas domácich duelov sa jeho tím môže spoľahnúť na podporu z tribúny: „Úprimne, rátal som s tým, že na zápasy bude chodiť celkom veľký počet divákov. Ešte zo svojich hráčskych čias si pamätám plnú tribúnu, ďalší ľudia stáli okolo zábradlia. A zdalo sa mi, že zápas čo zápas sa ten počet zvyšoval. Azda na jar pritiahneme na futbal ešte viac ľudí."

So svojimi zverencami sa chce poctivo pripraviť aj na jarnú časť súťaže: „Máme v pláne hráčsku schôdzu, na ktorej by sme mali zhodnotiť jeseň a nastaviť do budúcna pravidlá týkajúce sa tréningového procesu. Ten totiž príliš kvalitný nebol. Takisto by bolo príjemné, keby sa mužstvo ešte doplnilo o nejakých hráčov, lebo niektoré zápasy sme odohrali v počte 12-13 hráčov, čo je veľmi málo. Uvidíme, čo prinesie vedenie a ako sa hráči postavia k tréningovému procesu. S prípravou začneme približne v polovici januára, pravdepodobne v domácom prostredí. Následne pribudnú aj prípravné stretnutia."

Ciele do odvetnej časti sezóny zrejme vzídu zo spoločnej debaty trénera, vedenia a hráčov, Juraj Ihnatišin však prezrádza, s akými výsledkami by u neho vládla spokojnosť: „V prvom rade musíme zvládnuť domáce zápasy, to je dôležité v každej súťaži. A priniesť nejaké body zvonku. Momentálne sa pohybujeme okolo štvrtého – piateho miesta, tak aby sme na nich zostali, prípadne sa na konci súťaže posunuli ešte vyššie."

Na záver pridáva i vianočný pozdrav adresovaný nielen priaznivcom ŠK Čierne: „Všetkým, ktorí sa pohybujú okolo futbalového diania, ale aj tým, ktorí športu príliš neholdujú, prajem najmä veľa zdravia. To je základ. Takisto aj veľa osobných úspechov, v rodine pokoj a nech každý prežije vianočné sviatky predovšetkým v pokoji a v kruhu svojich blízkych."

Dominika Mariňáková

Roman Baláž (vpravo) oslávil štyridsiatku, gratuloval mu aj starosta Peter Staňo. Foto: obec Čierne

OSLÁVENEC BALKY

Železný muž, čierňanský pilier, futbalová stálica. Reč je o Romanovi Balážovi, ktorý počas jesene oslávil okrúhle jubileum. Hoci má Balky, ako je známy vo futbalovom prostredí, na chrbte už štyri krížiky, stále je nesmierne platným členom mužstva Čierneho. „Roman je typ hráča, akého každá kabína potrebuje. Srdciar, bojovník, kvalitný futbalista. Má svoj humor, ktorý prináša oživenie. Som prekvapený, že kondične zvládal tak prípravné, ako aj majstrovské zápasy, hoci už netrénuje toľko ako predtým. Najskôr nastupoval v útoku, na konci jesene v strede obrany. Ako hovorím, príjemné prekvapenie," povedal na adresu oslávenca tréner Juraj Ihnatišin. Roman Baláž začínal s futbalom v Rakovej, dorastenecké roky strávil v Čadci. Tam naskočil aj do mužského futbalu, následne sa presunul do Kysuckého Lieskovca a od roku 2012 je stabilným hráčom ŠK Čierne.

Michaela Michnicová trénuje na heligónke dve a viac hodín denne.

MICHAELU MICHNICOVÚ OČARIL SVET ĽUDOVÝCH PIESNÍ, TANCOV I NÁDHERA KROJOV

Predstavujeme vám našu vynikajúcu žiačku, heligonkárku a folkloristku Michaelu Michnicovú.

Miška v tomto školskom roku navštevuje 8. A triedu a podľa spolužiakov je šikovnou, múdrou a cieľavedomou dievčinou. Vo veku 7 rokov ju očaril svet tradičných ľudových piesní, tancov i nádhera krojov, a tak vstúpila do Detského folklórneho súboru Kelčovan.

Dva- až trikrát v týždni spieva, tancuje, nacvičuje choreografie prezentujúce folklórny život najmä z oblasti horných Kysúc. K dnešnému dňu absolvovala s Kelčovanom 130 vystúpení. Precestovala našu krajinu, ale vietor ju zavial aj k českým susedom a do Poľska.

Mimochodom, cestovanie patrí tiež k jej srdcovým záležitostiam. Zúčastnila sa napr. Medzinárodného folklórneho festivalu v ČR. So súborom vystupovala aj na Slovenskom dni kroja v Banskej Bystrici, na Jánošíkových dňoch v Terchovej či na Folklórnom festivale v Kežmarku.

Vo veku 11 rokov sa do jej umeleckého repertoáru pridala nová dimenzia, a to v podobe heligónky, tradičného slovenského ľudového hudobného nástroja. Uchvátil ju jej melodický zvuk a pôvab. Zdokonaľovaniu hry na heligónke sa venuje denne dve a niekedy aj viac hodín.

Momentálne je jej mentorom majster sveta v hre na heligónke Patrik Kováč. A čo je pre Mišku v tejto oblasti najväčším úspechom? Úsmevy, potlesk a pozitívne reakcie publika.

V rámci štúdia na našej škole patrí Miška so svojím zodpovedným prístupom k povinnostiam a dosahovaním vynikajúcich vyučovacích výsledkov vo všetkých predmetoch k výborným žiakom. V mladšom školskom veku reprezentovala školu v recitácii v rámci Hviezdoslavovho Kubína či Šalianskeho Maťka.

V literárnej súťaži Hasiči očami detí obsadila 3. miesto. Prvenstvo získala so svojím družstvom aj v biologickej olympiáde. Aktuálne patrí medzi jej najobľúbenejšie predmety geografia, ktorá ide ruka v ruke s jej túžbou cestovať a poznávať ďaleké kraje. V minulom školskom roku ju vzhľadom na priebežne dosahované výsledky oslovil vyučujúci geografie, p. učiteľ Belko, či nevyskúša zúročiť svoje vedomosti v geografickej olympiáde. A Miška vyskúšala.

V okresnom kole sa popasovala s jednotlivými úlohami z monotematickej časti (objavitelia sveta), teoretickej časti (bez atlasu), miestnej krajine (región Kysuce) i z praktickej časti (práca s atlasom) a pri veľkej konkurencii dosiahla veľmi pekné výsledky. Umiestnila sa vo svojej kategórii na 2. mieste, stala sa tak úspešnou riešiteľkou a zároveň postúpila na krajské kolo. Krajské kolo sa uskutočnilo na Katolíckej univerzite v Ružomberku.

Celkovo sa ho zúčastnilo tridsaťdva žiakov a Miške sa podarilo dosiahnuť skvelé 7. miesto. Za úspešnú reprezentáciu školy a obce v školskom roku 2022/2023 získala ocenenie od starostu Ing. Petra Staňa.

Na záver môžeme skonštatovať, že Miška je žiarivým príkladom pre ostatné deti nielen v prístupe k svojim študijným povinnostiam a dosahovaniu vynikajúcich výsledkov, ale aj v oblasti zachovávania a šírenia kysuckého folklóru. Na jej ďalšej ceste jej želáme mnoho úspechov.

PaedDr. Lenka Bestvinová
Foto: archív Ing. Marcela Michnicová

DÁVID MAJCHRÁK – TALENT, KTORÝ OHÚRI OBROVSKÝM VŠEOBECNÝM PREHĽADOM

V našej škole máme množstvo veľmi šikovných a talentovaných detí, preto je veľmi ťažké z nich vybrať. Čo je vlastne talent? Čo je vlastne nadanie?

U Dávidka toto rozhodnutie bolo jednoznačné. Je to skromný a milý chlapec, ktorý veľmi rád komunikuje, disponuje skvelým zmyslom pre humor a ohúri obrovským všeobecným prehľadom.

Svojím odhodlaným a zodpovedným prístupom sa „ponoril" do štúdia a počas ôsmich rokov nedosiahol iný stupeň hodnotenia ako výborný. Jeho správanie a zodpovednosť sú tiež benefity, ktoré ho radia medzi jedinečné osobnosti našej školy.

Vo voľnom čase sa venuje netradičnému športu - potápaniu. Odvaha mu veru nechýba, vyskúšal už aj tandemový zoskok padákom. Tiež veľmi rád pláva a lyžuje.

Popri športových aktivitách sa venuje fotografovaniu. Jeho vášňou je aj práca v záhrade a skleníku. Všetko, čo v ňom vypestujú, si sám predpestuje v akváriu.

V tomto ročníku sa zapojil do informatickej súťaže pre mimoriadne nadané deti pod názvom Ibobor. Momentálne sa pripravuje na veľmi náročnú chemickú olympiádu a IQ olympiádu.

Jeho láska k zvieratám ho v budúcnosti povedie na SOŠ veterinárnu v Košiciach a plánuje v tomto odbore pokračovať aj pri výbere vysokej školy. Dávidko doma chová papagáje, mravce, rybky, psa a stará sa o tri včelie úle.

Náš Dávidko si svojou dobrotou a ochotou vždy pomôcť získal srdcia všetkých učiteľov. Držíme mu palce a prajeme, aby sa mu splnili všetky sny, nech vždy stretáva iba dobrých ľudí a svoju láskavosť šíri ďalej.

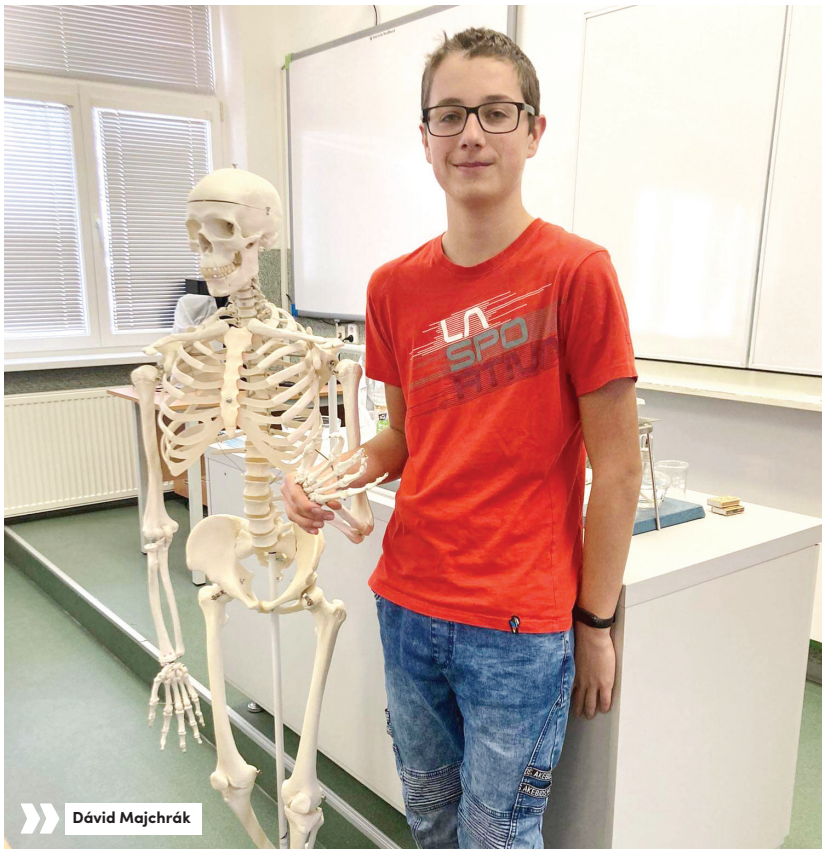

Dávid Majchrák

Ing. Jana Kužmová
FOTO: ARCHÍV ŠKOLY

ČAS ČIERŇANSKÝ OBČASNÍK

Vážení občania, ponúkame vám možnosť pozrieť si obecné noviny ČAS – Čierňanský občasník i v elektronickej podobe. Je to spravodaj, ktorý v pravidelných intervaloch vydáva obec, aby priblížila svojim občanom dianie v obci a v jej blízkom či vzdialenejšom okolí.

Všetky vydania nájdete na webe www.obeccierne.sk

SVETIELKOVÁ SLÁVNOSŤ 2023

Heslom tohtoročnej svetielkovej slávnosti bolo priniesť všetkým radosť zo spoločne strávených chvíľ. Podarilo sa - zažili sme nádherný podvečer v priateľskej atmosfére.

Touto cestou úprimne ďakujeme všetkým, ktorí sa akokoľvek podieľali na priebehu tohto dňa: rodičom za skvelé prinesené dobrotky, za technické zabezpečenie, kuchárkam za čajík, všetkým sponzorom, členom združenia rodičov i pani učiteľkám.

Spomienky si budeme dlho niesť vo svojich srdiečkach.

Kolektív MŠ Čierne-Ústredie

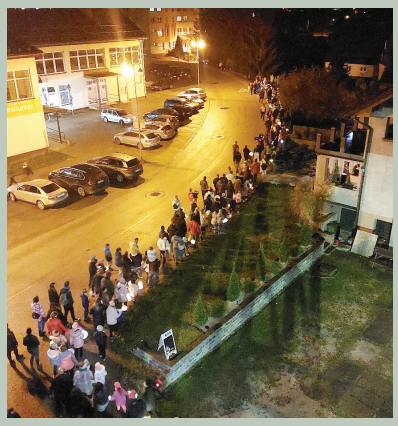

DEŇ MATERSKÝCH ŠKÔL

Deň materských škôl si každoročne pripomíname 4. novembra, keď bola v roku 1829 grófkou Máriou Teréziou Brunswickou založená 1. opatrovňa na území Slovenska.

Tento významný moment sme si pripomenuli rôznymi edukačnými hrami, v ktorých sme sa nielen výborne zabavili, ale i bližšie spoznali „našu škôlku" i kamarátov, ktorí do nej patria.

Kolektív MŠ Čierne-Ústredie

JABLKOVÝ TRH

Od roku 1991 sa oslavuje Deň jabĺk. Je to deň oslavy sadov a jabĺk. Naši deviataci sa rozhodli tento deň osláviť zaujímavým spôsobom.

Napiekli jablkové buchtičky, štrúdle, muffiny, koláče, taštičky a všakovaké iné maškrty, ktoré na „Jablkovom trhu" predávali mladším spolužiakom i učiteľom. Výťažok z tohto predaja venovali Domovu sociálnych služieb na Horelici.

Ďakujem všetkým žiakom, rodičom i starým rodičom, ktorí priložili ruky k tejto krásnej myšlienke. **Mgr. Anna Pagáčová, ZŠ Čierne-Ústredie**

80 kg granúl pre psíkov od našich deviatakov

ZVIERATKÁM VENOVALI 80 KÍL GRANÚL

Pri príležitosti Svetového dňa zvierat zorganizovala naša škola v mesiaci október charitatívnu zbierku pre zvieracích obyvateľov Ranča u psej matere.

Do tejto dobročinnej akcie sa zapojili žiaci, pedagogickí i nepedagogickí zamestnanci. Podarilo sa vyzbierať množstvo krmiva a rôznych potrieb pre opustené zvieratá. Veľkou mierou prispeli i všetci naši deviataci v rámci aktivity „Jablkové dni", z ktorých časť ich výnosu bol venovaný na nákup 80 kg granúl.

V mene občianskeho združenia ďakujeme všetkým, ktorí akýmkoľvek spôsobom prispeli k tomu, aby sa zvieratká mali lepšie.

Mgr. Ivana Jurgová, ZŠ s MŠ, Vyšný koniec 969, Čierne

ČERVENÉ STUŽKY

Aj tento rok sa naša škola zapojila do kampane boja proti AIDS – „Červené stužky". Zorganizovali sme medziročníkové turnaje – chlapcov vo florbale a dievčat vo vybíjanej. Oba sa niesli v duchu spolucítenia s deťmi trpiacimi touto chorobou, ktoré aj napriek tomu žijú svoj život naplno.

Žiaci 1. - 4. ročníka nacvičili spoločný tanec na pieseň Fly, ktorá hovorí o dôležitosti budovania kamarátskych vzťahov a podania pomoci, keď to niekto vedľa nás potrebuje. Pri nacvičovaní prejavili vzájomnú toleranciu, trpezlivosť a lásku, ktorá dokáže veľké veci.

Obe aktivity žiakov upevnili v kamarátskych vzťahoch, zodpovednosti k vlastnému zdraviu i zdraviu druhých ľudí a uvedomeniu si, že sme jeden pre druhého darom.

Mgr. Katarína Konečná,
Mgr. Ľubomír Belko,
ZŠ s MŠ, Vyšný koniec 969, Čierne

DLÁVENIE KAPUSTY

V októbri sme sa zúčastnili dobovej interaktívnej prednášky pod záštitou Kysuckého kultúrneho strediska v Čadci.

Zavítal k nám maskot Kultúrniček s folklórnou skupinou Vrabčiar z Krásna nad Kysucou. Oboznámili sme sa s azda najvýznamnejšou tradíciou spojenou s jeseňou a zbieraním úrody na Kysuciach - dlávením kapusty.

Kolektív MŠ Čierne - Ústredie

MEDZINÁRODNÝ PROJEKT OUR WORLD

V septembri tohto šk. roka sa naša škola, vďaka KERIC-u, zapojila do medzinárodného projektu s názvom Our World (Náš svet), ktorý je financovaný cez ERAZMUS+.

Projekt spája organizácie štyroch krajín - Nigérie, Kene, Estónska a Slovenska, pracujúcimi s mladými ľuďmi vo veku 14 - 19 rokov. Ide o virtuálnu výmenu, ktorá trvá šesť mesiacov a tohtoročná téma: Pohľad z môjho okna zahŕňa štyri podtémy – Udržateľnosť a klimatické zmeny, Medzikultúrna výmena, Celostné zdravie a Sociálna inklúzia.

Do tohto projektu bola v rámci Slovenska vybraná naša škola spolu s gymnáziom v Dubnici nad Váhom a za našu školu v ňom pracujú štyria žiaci z 8. A a piati z 9. A.

Do decembra sme stihli päť online stretnutí, jedno úvodné a štyri výstupné, počas ktorých každá krajina prezentovala výsledok svojej takmer dvojmesačnej práce na dané témy: videá, prezentácie, kvízy, rozhovory a pod. Zistili sme, že nie je angličtina ako angličtina.

V januári nás čaká posledné online stretnutie. Dovtedy však musíme urobiť ešte kus práce.

Mgr. Jana Grochalová,
ZŠ s MŠ, Vyšný koniec 969, Čierne

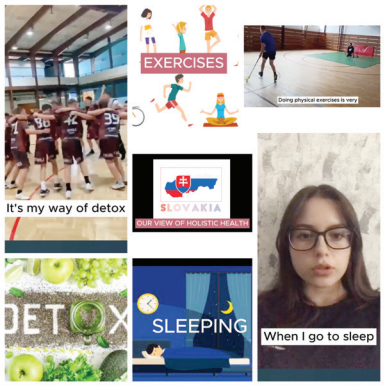

VYSTÚPENIE V CENTRE SOCIÁLNYCH SLUŽIEB

Pri príležitosti Mesiaca úcty k starším naši predškoláci navštívili klientov Centra sociálnych služieb v Čiernom.

Starkých potešili básňami, piesňami, krátkymi scénkami a vlastnoručne zhotovenými darčekmi. Podarilo sa im aspoň na chvíľu vyčariť úsmev na ich tvári.

Kolektív MŠ Čierne-Ústredie

SÚŤAŽÍME V JAZYKOCH S WOCABEE

Naša škola sa zapojila do piateho ročníka inovatívnej súťaže pre školy s názvom Jazykový WocaBee šampionát. Súťaž prebieha pod záštitou Ministerstva školstva, vedy, výskumu a športu SR a súťaží sa online v aplikácii na učenie slovíčok – WocaBee.

Žiaci sa v aplikácii učia novú slovnú zásobu vrátane výslovnosti moderným a veľmi efektívnym spôsobom. V súťaži sa hodnotí usilovnosť žiakov v učení cudzích jazykov, meraná počtom bodov získaných za precvičovanie slovíčok. Čím viac žiaci precvičujú, tým viac bodov (za správne odpovede) získajú a viac sa aj naučia. Každá trieda súťaží ako tím, takže v jazykoch sa zlepšujú skutočne všetci žiaci a slovíčka sa naučia vrátane správnej výslovnosti. Aplikácia navyše pracuje s každým žiakom individuálne za pomoci umelej inteligencie a žiaci si ju môžu spustiť na mobile, tablete či počítači. Naším šampiónom sa stal žiak 7. A triedy Slavomír Strýček, ktorý sa umiestnil na 1. mieste v okrese Čadca, na 2. mieste za Žilinský kraj a stal sa 21. najlepším žiakom na Slovensku. Slávko už tretí rok drží aj titul šampión školy. Ďalšie krásne umiestnenia získali žiačky 5. A triedy Ninka Slaninákova a Sofia Lašová.

Tou najdôležitejšou výhrou pre našich žiakov je zlepšenie jazykových vedomostí a ich motivácia k učeniu jazykov, ktoré sú v dnešnej dobe mimoriadne dôležité. Sme veľmi radi, že na našej škole dávame priestor moderným technológiám a učíme cudzie jazyky inovatívnym spôsobom, ktorý žiakov baví a prináša im skutočné výsledky.

Ing. Jana Kužmová,
ZŠ Čierne-Ústredie

SVETOVÝ DEŇ PRVEJ POMOCI V ŠKD

Poskytnúť prvú pomoc a zachrániť tak ľudský život - to môže každý z nás bez ohľadu na vek. Pozvanie medzi deti v ŠKD prijala pani školiteľka, ktorá ich oboznámila so základmi poskytovania prvej pomoci.

Deti si mohli vyskúšať rôzne modelové situácie - uvoľniť dýchacie cesty, urobiť vonkajšiu masáž srdca, zastaviť krvácanie, dať postihnutého do stabilizovanej polohy i záchranné vdychy.

Deti z ŠKD odchádzali domov s poznaním, že si majú dávať pozor na vlastnú bezpečnosť a poznať dve základné telefónne čísla 112, 155.

Ing. Martina Klužáková, ZŠ Čierne-Ústredie

KRÁĽ ČÍTANÉHO SLOVA 2023

Kysucká knižnica v Čadci každoročne organizuje čitateľskú súťaž venovanú detským čitateľom. Tí sa snažia prečítať čo najviac kníh za určité obdobie.

V kategórii čitateľov od 11 do 15 rokov zvíťazila naša žiačka Melánka Tatarková (6. A), ktorá prečítala neuveriteľných 123 kníh. Ďalšie ocenené knihomoľky našej školy sú Marika Labajová (6. A) a Adelka Mojáková (3. A).

„Čitateľ prežije mnoho životov. Človek, ktorý nečíta, prežije len jeden." Tak dočítania, milí čitatelia!

Mgr. Iveta Kordeková, ZŠ Čierne-Ústredie

ŽIVOT ZA „VEĽKOU MLÁKOU"

Dňa 9. 11. 2023 zavítal medzi našich žiakov Slovák Marek Drastich, ktorý už niekoľko rokov žije a pracuje na Floride v USA, aby im porozprával a predstavil krajinu a život za „veľkou mlákou".

Marek pracuje ako záchranár pobrežnej hliadky na Floride. Florida je štát USA ležiaci na rovnomennom polostrove na juhu Spojených štátov amerických. Je jedným z najrýchlejšie rastúcich štátov USA. Žiaci sa dozvedeli množstvo zaujímavých informácií o tejto oblasti. Od mája do novembra sa tu vyskytujú hurikány – silné vetry s vysokými príbojovými vlnami na mori, ktoré narobia veľké škody nielen na majetku, ale aj na ľudskom zdraví a životoch ľudí.

Marek žiakom porozprával o prvej pomoci, ktorú takto zasiahnutým ľuďom poskytujú. Porovnal tiež možnosti pracovného uplatnenia v USA a zdôraznil hodnotu vzdelania, pretože múdri a vzdelaní ľudia sú tam veľmi žiadaní a pomerne dobre platení. V USA je štúdium na vysokej škole veľmi drahé, ľudia sa často musia na dlhé roky zadlžiť, aby si mohli školu zaplatiť, a preto Marek apeloval na žiakov, aby sa učili cudzie jazyky a aby si vážili, že u nás môžu študovať relatívne lacno. Žiakov zaujali aj informácie o tamojšej klíme, životných nákladoch, zdravotnom poistení, daniach... Svoje rozprávanie Marek doplnil rôznymi zaujímavými fotkami. Žiaci mali možnosť komunikovať s Marekom aj v angličtine a bolo im odporučené učiť sa aj španielsky.

Beseda žiakov veľmi zaujala, kládli mnohé otázky a všetci sme vďační, že si Marek z toho krátkeho pobytu na Slovensku našiel čas aj na našich žiakov a možno aj viacerých inšpiroval k tomu, že vzdelávať sa oplatí.

Ing. Slávka Jurčíková, ZŠ Čierne-Ústredie

OKRESNÉ MAJSTROVSTVÁ ŠKÔL V ŠACHU

Dňa 10. 11. 2023 sa v Dome kultúry v Čadci konali majstrovstvá základných škôl okresu Čadca v zrýchlenom šachu. Našu školu reprezentovali štyria šachisti: Patrik Klega– 7. A, Samko Paštrnák – 8. B, Radko Pitek a Miško Majchrák– obaja zo 6. A.

Turnaja sa celkovo zúčastnilo 27 hráčov, mal 7 kôl a hralo sa tempom 2 x 10 minút. Všetci hráči základných škôl bez rozdielu veku hrali v jednom turnaji. Patrik a Radko patria už k skúsenejším hráčom, Samko a Miško odohrali svoj druhý turnaj v živote. Všetci naši chlapci však predviedli veľmi bojovné výkony. Veľmi pekný výsledok dosiahol Patrik Klega, ktorý zo 7 partií vybojoval 5 výhier a v kategórii chlapcov obsadil 4. miesto s rovnakým bodovým ziskom ako druhý v poradí len o pomocné hodnotenie – a teda postup na krajské kolo mu ušiel doslova o vlások. Cenné na jeho výkone je aj to, že v poslednom kole porazil hráča, ktorý skončil na striebornej pozícii.

Radko sa môže pýšiť 4 bodmi, čo mu v celkovom poradí stačilo na 11. miesto, a Samko s Miškom vybojovali zhodne po 3 body.

Chlapcom ďakujem za vzornú reprezentáciu školy a teším sa na ďalšie šachové úspechy.

Ing. Slávka Jurčíková, ZŠ Ústredie

STRETNUTIE DVOCH GENERÁCIÍ

Mesiac október je Mesiacom úcty k starším. Pri tejto príležitosti dňa 20. 10.2023 žiaci 8. A, 8. B s pani učiteľkami Martou Oškrobanou, Slávkou Jurčíkovou a Katarínou Konečnou zavítali do Centra sociálnych služieb v Čiernom. Žiaci si pripravili kultúrny program – zarecitovali básne, v sprievode heligónky či gitary si spoločne s niektorými seniormi zaspievali piesne.

Starší ľudia už toho veľa prežili, majú veľa skúseností, vedia, čo je v živote dôležité, ako treba žiť svoj život, aby bol človek šťastný a spokojný. Svoje cenné rady odovzdávali v družnom rozhovore mladšej generácii. Zaspomínali na svoje mladé časy a z ich úst zazneli slová – dobré vzťahy, láska, pokora, odpúšťanie, vážiť si každého človeka a byť skromný. Žiť treba tak, aby sme sa na staré kolená nemuseli za nič hanbiť, aby sme nemali výčitky svedomia. Na záver žiaci rozdali starkým medovníčky, ktoré pripravili pani učiteľka Mária Sulková a Ľudmila Teplanová.

Stretnutie so starkými sa nieslo vo veľmi príjemnej a láskavej atmosfére a bolo obohatením pre obe strany. Našim žiakom ďakujeme za vzornú reprezentáciu školy a sme radi, že ich návšteva a vystúpenie išli naozaj zo srdiečka.

Ing. Marta Oškrobaná, Ing, Slávka Jurčíková, Mgr. Katarína Konečná, ZŠ Čierne-Ústredie

ROZPRÁVKOVÝ VEČER

Kde bolo, tam bolo, žili raz dvaja kamaráti Psíček a Mačička. Jedného dňa sa rozhodli, že si pôjdu hľadať nový domov. A ako tak blúdili, zatúlali sa do našej školy. Našli krásny domček, ale ubytovať sa v ňom nebolo až také jednoduché. Ale nebola by to správna rozprávka, keby sa neskončila dobre. Naše šikovné deti im sľúbili pomoc, a to tak, že museli navštíviť 5 čarovných komnát - pracovnú, tanečnú, rozprávkovú, maňuškovú a Psíčkovu a Mačičkinu, kde plnili úlohy a zbierali pečiatky do kúzelných domčekov. Všetky úlohy splnili do písmenka, a tak sa milý Psíček s Mačičkou mohli spokojne nasťahovať do nového domčeka.

Deti si za namáhavú prácu vyslúžili voňavé občerstvenie a super tanečnú zábavu, ktorú si riadne vychutnali. Za tento neskutočne čarovný večer patrí vďaka našej pani učiteľke Hanke Pagáčovej a jej šikovným deviatakom, ktorí spoločne pripravili deťom zážitok, na ktorý určite len tak nezabudnú. Aktivity boli pripravené tak, aby sa naši najmenší aj niečo dozvedeli, ale zároveň pestovali pozitívny vzťah ku knihám a čítaniu.

Ďalšie poďakovanie patrí pani zástupkyni Ivanke Nekorancovej, ktorá ako vždy celý večer organizačne zabezpečila. A nesmieme zabudnúť na pána Radoslava Nekoranca a DJ Falcona, ktorí sa nám každý rok nezištne postarajú o ozajstnú rozprávkovú atmosféru.

Ing. Jana Kužmová, ZŠ Čierne-Ústredie

DIVADELNÉ PREDSTAVENIE DICK WHITTINGTON AND HIS CAT

Učenie zážitkom - žiaci 4. a 5. ročníka sa dňa 24. 10. 2023 zúčastnili anglicko-slovenského divadelného predstavenia.

Cieľom podujatia bolo ľahkou, hravou formou a pomocou veselých pesničiek rozvíjať jazykové schopnosti detí, obohatiť hodiny anglického jazyka a zároveň ponúknuť deťom jedinečný umelecký zážitok z divadelnej rozprávky v cudzom jazyku.

Ing. Jana Kužmová, ZŠ Čierne-Ústredie

POMÁHAME DRUHÝM

Na konto verejnej zbierky Biela pastelka naša škola prispela sumou 248,35€ .

Vo výzve „Ponožkový október" sme spoločne nazbierali 190 párov ponožiek. Všetky už putovali k ľuďom, ktorí ich potrebujú.

V misijnej zbierke „Sladká pomoc" sa nám podarilo vyzbierať 215,25 €. Takto sme pomohli zlepšiť život detí a mládeže v krajine Benin, ktorá sa nachádza na západe Afriky. Dobro chceme dopriať aj ľuďom, ktorí sa majú oveľa horšie ako my.

Ďakujeme za vašu solidaritu a ľudskosť.

ZŠ Čierne-Ústredie

MAJSTROVSTVÁ SLOVENSKA ŠPECIÁLNYCH OLYMPIÁD V ATLETIKE

Tento rok sa konali 19. septembra na atletickom štadióne TUKE v Košiciach. Bolo to najpočetnejšie podujatie športovcov s intelektovým znevýhodnením v tomto roku.

Spolu súťažilo 115 športovcov v bežeckých a technických disciplínach. Našu školu reprezentovala žiačka Júlia Gomolová, ktorá získala skvelé umiestnenie v nasledujúcich disciplínach: vrh guľou: 2. miesto, skok z miesta: 5. miesto.

Julke srdečne gratulujeme, ďakujeme a prajeme mnoho ďalších športových úspechov.

Mgr. Dominika Oravcová, ZŠ s MŠ, Vyšný koniec 969, Čierne

BUBNOVAČKA 2023

S násilím sa môžeme vysporiadať len tak, že ho nebudeme bagatelizovať, prehliadať a vnímať ako niečo, čo sa „... nás predsa netýka...“.

Práve preto sa od roku 2014 vždy v novembri organizuje podujatie Bubnovačka – Aby bolo deti lepšie počuť! Myšlienka podujatia už po desiatykrát upozornila na dôležitosť ochrany detí pred násilím a pripomenula potrebu včasnej prevencie v spoločnosti.

Podujatie sa konalo pod záštitou prezidentky Slovenskej republiky Zuzany Čaputovej a Petra Pavla, prezidenta Českej republiky. Žiaci našej školy boli súčasťou tohto podujatia aj tento rok.

Mgr. Iveta Kordeková,
ZŠ Čierne-Ústredie

LAMPIÓNOVÝ SPRIEVOD

Podľa tradície má svetlo lampiónov presvietiť tmavé miesta v nás a má ukázať cestu ľuďom okolo nás. Kto nesie svetlo, nesvieti len sám sebe, ale i druhým.

Žiara svetielok nás bude dlho hriať spomienkou na tento večer. Teplý čajík, koláčiky od rodičov a prskavky spríjemnili túto peknú akciu. Tešíme sa zase o rok.

Bc. Jana Lašová,
MŠ Čierne-Vyšný koniec

IBOBOR – INFORMATICKÁ OLYMPIÁDA

V roku 2004 založila prof. dr. Valentina Dagienė v Litve informatickú súťaž. Symbolom súťaže sa stal usilovný, inteligentný a čulý bobor, preto sa súťaž volá po litovsky Bebras (tento názov sa používa aj v angličtine na medzinárodných podujatiach) a po slovensky Informatický bobor. Úspešná súťaž sa odvtedy rozšírila do mnohých ďalších krajín.

Hlavným cieľom súťaže je podporiť záujem o informačné a komunikačné technológie (IKT) u všetkých žiakov. Súťaž chce iniciovať v deťoch využívanie IKT, posmeliť ich v intenzívnejšom a kreatívnejšom používaní moderných technológií pri učení sa.

Hoci v každej zúčastnenej krajine prebieha súťaž trochu inak, organizátori zo všetkých krajín sa raz ročne stretnú, aby vytvorili spoločnú databázu úloh pre ďalší ročník súťaže.

V našej škole sa teší mimoriadnej obľube. V tomto roku sa zapojilo až 64 žiakov. Z nich bolo 12 úspešných riešiteľov.

Kategórie

Kadet: Lukáš Klieštik 9. A, Marco Stráňava 8. A.

Benjamín: Viktória Karpitová 6. A, Tomáš Nekorenec, Slavomír Strýček, Tomáš Urbánek 7. A

Bobrík: Jakub Mariňák 5. A, Mária Gilániová 4. A, Tobiáš Jašurek, Lukáš Cerchlan, Gabriela Grochalová 5. A.

Drobec: Adam Kráľ 3. A.

Všetkým našim súťažiacim gratulujeme.

Ing. Jana Kužmová,
ZŠ Čierne-Ústredie

PANTHERS CUP

Konečne sme sa dočkali pokračovania obľúbenej športovej súťaže pod záštitou Norberta Chovanca pre deti materských škôl, ktorú nám na pár rôčkov zastavila zlá chrípka.

Pani učiteľky s veľkým nasadením pripravovali deti v športových aktivitách a tie zase s veľkým odhodlaním reprezentovali našu MŠ.

Kolektív MŠ Čierne-Vyšný koniec

DETI Z MŠ – VYŠNÝ KONIEC NAVŠTÍVILI STAROSTU OBCE A PÁNA FARÁRA

Počas týždňa spoznávania našej obce sme zavítali na obecný úrad, kde nás privítal starosta Ing. Peter Staňo. Deti previedol po každej miestnosti, a tak naši malí návštevníci pozdravili všetky pani úradníčky.

Škôlkari predviedli svoju pieseň o Čiernom a pán starosta im na oplátku zahral na fujare. Po tomto milom stretnutí naše kroky viedli do farského kostola.

Pán farár deťom ukázal kostol a dal im požehnanie. Ďakujeme za spoluprácu a tešíme sa na ďalšiu návštevu.

Mgr. Andrea Šulganová,
MŠ Čierne-Vyšný koniec

VÝLET ZA HVIEZDAMI

Ako každý rok sa naši ôsmaci vybrali spoznávať tajomstvá optiky a navštívili Hvezdáreň v Kysuckom Novom Meste. Pracovníci hvezdárne pripravili zaujímavé pokusy, oboznámili žiakov so základnými pojmami v oblasti optiky, predstavili ďalekohľady, ktorými hvezdáreň disponuje, a po dlhých rokoch nepriaznivého počasia sa nám podarilo aj pozorovať slnečné škvrny či protuberancie na Slnku.

V novembri aj kroky žiakov 4. A viedli do krajskej hvezdárne. Žiaci si rozšírili svoje vedomosti o vesmíre, dozvedeli sa veľa zaujímavostí a boli ohromení nekonečnosťou, ktorú vesmír ponúka. Napriek nepriaznivému počasiu si prehliadli i pozorovateľňu s hvezdárskymi ďalekohľadmi.

Na pozorovanie využili každý krátky záblesk Slnka. V závere exkurzie si tiež prehliadli modely telies slnečnej sústavy a slnečné hodiny v areáli hvezdárne.

Týmto sa chceme hvezdárom poďakovať a tešíme sa na ďalšie stretnutie.

Mgr. Eva Gabrišová,
Mgr. Mária Sulková,
ZŠ Čierne-Ústredie

VÝPRAVY ZA POZNANÍM STARŠÍCH ŽIAKOV

Exkurzie, zamerané na získavanie poznatkov mimo školy, patria u žiakov medzi najobľúbenejšie organizačné formy. Nie je to inak ani u nás. Čo už naši starší žiaci absolvovali?

29. septembra sa šiestaci zúčastnili v Žiline Európskej noci výskumníkov. Prostredníctvom interaktívnych prezentácii či workshopov v 36 vedeckých stánkoch mali jedinečnú príležitosť spoznať prácu slovenských výskumníkov, vedcov a inovátorov.

Žiaci piateho ročníka zas spoločne so žiakmi s intelektovým znevýhodnením v prvý októbrový týždeň vycestovali za umením do Kysuckej galérie v Oščadnici. Veľkým prínosom bola aktivita, kde si mohli vyskúšať novú výtvarnú techniku a kresbu v exteriéri suchým pastelom.

Krásy historickej Viedne – zámok Schönbrunn, slávny Hofburg, rakúsky parlament, viedenskú radnicu, národné divadlo či majestátny a veľkolepý Dóm sv. Štefana – obdivovali 11. októbra ôsmaci a deviataci. Neobišli ani prírodovedné múzeum s množstvom vystavených hornín, minerálov, skamenelín či exponátov zvierat.

17. októbra sa vydali po stopách duchovného dedičstva naši piataci a šiestaci. Navštívili najstaršie a najmladšie pútnické miesto na Slovensku – Skalku pri Trenčíne a Butkov.

Kolektív učiteľov,
ZŠ s MŠ, Vyšný koniec 969, Čierne

OKTÓBER – MESIAC ÚCTY K STARŠÍM

Úcta k starším je prehlbovaná v rôznych činnostiach v našej MŠ nielen počas októbra, ale po celý rok. Škôlkari potešili počas dňa otvorených dverí v DSS seniorov malým darčekom, spevom, tancom a recitovaním. Babičkám a deduškom želáme veľa zdravia.

Kolektív MŠ Čierne-Vyšný koniec

MILIÓN DETÍ SA MODLÍ RUŽENEC

Každoročne sa deti z celého sveta spájajú v spoločnej modlitbe ruženca za pokoj a mier vo svete. Napĺňame tak slová sv. Pátra Pia: „Keď sa milión detí bude modliť ruženec, svet sa zmení.“ K tejto výzve sme sa pripojili aj my spoločnou modlitbou so žiakmi.

Ďakovali sme za všetko, čo máme, a priblížili si život detí v Afrike. Vyrobili sme si aj holubice ako symbol mieru. Spoločne trpezlivosťou, odpustením, vzájomnou pomocou a pochopením chceme aj my budovať spoločenstvo pokoja tam, kde sme.

Rodičia s deťmi vyrobili krásne ružence z rôznych materiálov , ktoré boli vystavené vo farskom kostole.

Mgr. Katarína Konečná,
ZŠ Čierne-Ústredie

VÝCHOVNÉ KONCERTY

9. novembra nás poctila návštevou umelecká spoločnosť LETart production, pod ktorej taktovkou sa v Kultúrnom dome v Čiernom – Ústredí uskutočnili 2 výchovné koncerty.

Prostredníctvom multimediálneho hudobného predstavenie „Cesta do neznáma" navštívili žiaci 1. stupňa významné miesta našej histórie, videli krásne prírodné scenérie, a tak si mali možnosť uvedomiť, že vyrastajú na tom najkrajšom mieste na svete.

Žiakom 2. stupňa, programom „Medzi nami", zas Boris Lettrich, spevák zo skupiny AYA, postupne predstavil dôležité témy ako rasizmus, intolerancia, extrémizmus, nenávisť k sebe a k okoliu, radikalizácia mládeže či neschopnosť zaradiť sa do spoločnosti.

Mgr. Zuzana Fonšová,
Mgr. Stanislava Krčmáriková,
ZŠ s MŠ, Vyšný koniec 969, Čierne

DEŇ OTVORENÝCH DVERÍ V DOMOVE SOCIÁLNYCH SLUŽIEB

Už tradične sa mesiac október nesie v duchu úcty k starším. A tak sme sa rozhodli pri príležitosti Dňa otvorených dverí v DSS v Čiernom 20. 10. spríjemniť starkým a ostatným obyvateľom DSS dopoludnie krátkym kultúrnym programom. Ako prvá vystúpila s hrou na heligónke Karolínka Jašurková zo 7. A, ktorú spevom sprevádzali jej spolužiačky Svetlanka, Sárka a Veronika. Ninka Vyšlanová a Eliška Jašurková z 1. A zahrali úsmevné divadielko O hluchej babke a vlkovi.

Na záver siedmačky pridali dve gospelové piesne s gitarovým sprievodom. Veríme, že sme aj takýmto spôsobom prispeli k príjemnej atmosfére a dali vedieť, že na našich starších obyvateľov myslíme.

Mgr. Jana Grochalová,
ZŠ s MŠ, Vyšný koniec 969, Čierne

DEŇ MLIEKA V MIESTNEJ SYRÁRNI

V súvislosti so Svetovým dňom mlieka v školách navštívili koncom septembra žiaci 2. – 4. ročníka syráreň, ktorá sa nachádza v blízkosti našej školy. Najskôr sa oboznámili s rôznymi domácimi zvieratami.

Prostredníctvom pútavej prednášky a praktických ukážok sa dozvedeli informácie o spracovaní mlieka a výrobe mliečnych výrobkov, najmä syrov.

Touto cestou ďakujeme rodine Staňovej za ochotu, ústretovosť a ochutnávku ich domácich produktov. Význam mlieka a mliečnych výrobkov v zdravej životospráve sme si spoločne na I. stupni pripomenuli aj prostredníctvom „Bieleho dňa", ktorý sa na našej škole uskutočnil 28. 9. 2023.

Kolektív 1. stupňa,
ZŠ s MŠ, Vyšný koniec 969, Čierne

EXKURZIE – 1. STUPEŇ ALEBO NAŠI ŠTVRTÁCI NA CESTÁCH

V zmysle príslovia „lepšie raz vidieť ako stokrát počuť" opustili naši štvrtáci dňa 18. septembra školské lavice a navštívili Kysucký hvezdáreň v Kysuckom Novom Meste.

Prostredníctvom množstva fotografií či animácii podnikli cestu objavovania jednotlivých planét a telies slnečnej sústavy umocnenú o pozorovanie Slnka pomocou hvezdárskeho ďalekohľadu.

11. októbra, v rámci spoznávania krás Liptova, si zas vyskúšali vlastnoručnú výrobu papiera v unikátnom Múzeu výroby ručnej výroby papiera v Ludrovej.

Neobišli ani obec Vlkolínec – zaradenú do Zoznamu svetového dedičstva UNESCO, kde si prezreli zachovalé pôvodné ľudové stavby a dozvedeli sa o živote našich predkov, ktorí kedysi žili v drevených domčekoch.

Mgr. Zuzana Fonšová,
Mgr. Ivana Jurgová,
ZŠ s MŠ, Vyšný koniec 969, Čierne

ALEŠ BALAMUCKÝ SI NA TRIGALA 2023 PREVZAL OCENENIE

V sobotu 21. októbra sa uskutočnilo slávnostné vyhlásenie víťazov Slovenského pohára 2023. Aleš Balamucký z Čierneho sa v najprestížnejšej disciplíne – triatlon umiestnil v kategórii od 20 do 29 rokov na druhom mieste.

V absolútnom poradí všetkých kategórií sa umiestnil na nepopulárnom, ale i tak veľmi cennom štvrtom mieste.

Aleš začínal s triatlonom v TK Žabka Čadca. Dnes reprezentuje KPŠ Nereus Žilina a pod vedením trénera Tomáša Jurkoviča sa malými krokmi posúva výkonnostne vyššie.

Triatlon je veľmi náročný vytrvalostný šport. Pozostáva z plávania, cyklistiky a behu, ktoré sa absolvujú za sebou. Tréningový proces si vyžaduje veľkú porciu tréningových hodín.

Popri škole a iných povinnostiach trénuje v priemere dve hodiny denne, šesť dní v týždni. Ak sa to zdá veľa, pre triatlonistov je to nutné minimum.

Alešovým cieľom do budúcna je posúvať svoju výkonnosť ešte vyššie. Dúfa, že ak náročný tréningový proces jeho telo zvládne, s kúskom športového šťastia sa ďalšie zaujímavé výsledky určite dostavia.

Text a foto: (ľb)

Aleš Balamucký s trofejou za výkony v najprestížnejšej disciplíne.

SPOLOČENSKÁ RUBRIKA

MANŽELSTVO UZATVORILI

V obci:
Peter Kula – Soňa Krenželáková,
Tomáš Krkoška – Adriána Papíková,
Ing. Pavol Majchrák – Jana Urbánková,
Miroslav Milo – Veronika Cyprichová,
Igor Veselý – Monika Budošová,
Miloš Čačurák – Nikola Válková,
Lukáš Jurišta – Nikola Strýčková.

Mimo obce:
Michal Kostolanský – Dominika Benková,
Miroslav Jendrišák – Patrícia Klieštiková,
Matej Michalík – Kristína Garajová.

PRIŠLI NA SVET

Ondrej Križek, Viliam Prachniar, Ela Baroňáková, Bianka Helt, Natália Rucková, Adrien Chmúra, Jasmína Jedináková, Matyáš Chwastek, Eliška Gomolová, Tobias Zátek, Adam Polák.

NAVŽDY NÁS OPUSTILI

Anna Švancarová, Ján Labaj, Anna Šušková, Lukáš Chromiak, Jozef Ďurkáč, Pavel Čepec, Milan Staňo, Roman Mitrenga.

MILÍ OBČANIA OBCE ČIERNE,

Na konci roka 2023 Vám všetkým ďakujeme za dôveru,
podporu a všestrannú pomoc pri rozvoji našej obce.
Vychutnajte si čaro adventného obdobia v radosti,
s porozumením, obklopení tými,
s ktorými sa cítime najlepšie.

Nech naše domy rozvonia láska,
pohoda a chuť vianočných dobrôt.
Prajeme Vám požehnané Vianoce
a veľa Božích milostí v roku 2024.

ING. PETER STAŇO, STAROSTA OBCE,
POSLANCI OBECNÉHO ZASTUPITEĽSTVA,
ZAMESTNANCI OBECNÉHO ÚRADU.